Cozile de topor

Voevozii circumcişi din Sărindarul iudaic nu consimt cu nici un chip să renunţe la sfidătoarea lor atitudine.

Dar se înşală amar socotind că mai pot prosti lumea românească recurgând la deochiata complicitate a câtorva nenorocite unelte, mizerabile cozi de topor, cari pentru interese băneşti îşi închiriază numele.

Zadarnic iudeo-comuniştii mai speră că paravanele le pot acoperi agitaţiile şi traficurile lor şi vor avea mai departe posibilitatea să vorbească în numele „presei ROMÂNE".

Desăvârşită este astăzi opera de redeşteptare naţională şi dreptatea românească în mers nu mai poate fi zăgăzuită!

Cât pentru cozile de topor, — acei români cari trădează, în schimbul unui blid de linte, interesele neamului lor, — vor avea soarta tuturor celor ce dispreţuesc comandamentele naţionale ale unui popor în legitimă apărare!

Munca românească la expoziţia internaţională dela Paris

Standul muncii româneşti la expoziţia internaţională dela Paris

La expoziţia internaţională de la Paris, în pavilionul meseriaşilor francezi, Uniunea camerelor de muncă, din România, a organizat o expoziţie a meseriaşilor români.

Succesul răsunător al acestei expoziţii se datoreşte, fără îndoială călduroasei primiri a meseriaşilor francezi, concursului primit din partea d-lui Tailledet, preşedintele meseriaşilor francezi şi d-lui Ilie Calciu, preşedintele Uniunei camerelor de muncă.

Înţelegând importanţa propagandei ce s'ar face pentru munca românească, atât de puţin cunoscută, — cu multă greutate, a obţinut locul de onoare, în expoziţia meseriaşilor francezi — a reuşit să creeze la Paris, o atmosferă de admiraţie pentru lucrările expuse sunt minunate, meseriaşii români dând dovadă de concepţii şi o neîntrecută perfecţiune în executare, egalând, dacă nu întrecând, pe cei mai renumiţi meseriaşi, ai ţărilor cu o mică industrie dezvoltată.

Pavilionul în care expune munca românească — independent de lucrările expuse în pavilionul României — este o operă arhitectonică monumentală de foarte mari proporţii, care cinsteşte de asemeni, arta şi concepţia arhitectonică franceză.

Strădania Uniunii camerelor de muncă şi a preşedintelui ei, a adus României şi meseriaşilor ei, un renume pe care-l merită.

Succesul de care se bucură standul muncii româneşti, o dovedeşte cu prisosinţă.

Presa belgiană despre România

Vizita Uniunii foştilor combatanţi la noi

Reprezentanţi ai „Uniunii federative a foştilor combatanţi belgieni" în marele război, re-au vizitat, acum o lună, ţara. Vizita pe care ne-au făcut-o, cu deosebită curtenie, avea ca scop, **strângerea relaţiunilor între combatanţii statelor aliate în războiul mondial.** După plecarea lor, am avut bucuria să primim la noi acasă, vizita altui grup de foşti luptători, englezi, cari ne-au cercetat ţara cu deosebită prietenie. În răstimp de o lună, aceasta a fost a doua vizită pe care am primit-o cu deosebită atenţiune şi adâncă bucurie, căci pe această cale, cetăţenii ţărilor cari au luptat împreună, în anii tragici 1914—1918, pentru justiţie şi umanitate, îşi arătau încă odată sentimentele lor de perfectă prietenie şi marcau cu acest prilej, solidaritatea lor de aliaţi, pentru conservarea celor dobândite, cu preţul atâtor jertfe şi suferinţe supra omeneşti.

Prietenii noştri belgieni, primiţi cu toată căldura cu care întâmpinăm întotdeauna pe reprezentanţii ţărilor amice nouă, ne-au adus un drapel pe care l-am expus cu cinste în sala aliaţilor dela muzeul militar, în cadrul unei solemne manifestări.

Dela noi au plecat în Iugoslavia, iar la înapoerea lor acasă, cele mai de seamă ziare belgiene au publicat articole foarte măgulitoare pentru noi, în care suntem înfăţişaţi în cea mai favorabilă lumină.

Astfel, cunoscutul cotidian „Le Soir" publică o convorbire cu d. Goossens, membru în consiliul de administraţie al U. F. A. C-ului, despre ţara noastră şi primirea afectuoasă ce li s'a făcut, din care redăm câteva pasagii:

— „Am fost 18 combatanţi conduşi de gen. Willems şi întovărăşiţi de 4 drapele ale regimentelor: 11 de linie, 5 lăncieri, 4 artilerie şi 6 geniu. La frontiera românească, unde am ajuns la ora 4 dim., am fost întâmpinaţi de comandantul reg. 85 inf., care ne-a urat bun sosit, de d. maior Tr. Popa Liseanu, directorul Muzeului militar, de locot. M. Panaitescu şi de un delegat al ministerului afacerilor străine, cari au fost ataşaţi grupului nostru în tot timpul şederii în România. La Bucureşti am fost primiţi cu entuziasm şi păstrăm o neuitată amintire din această călătorie. Iar la Curtea de Argeş, ca şi la Oplenatz, ne-am înclinat în faţa mormintelor marilor regi Ferdinand al României şi Alexandru al Iugoslaviei.

In orice caz aceste călătorii sunt foarte utile căci arată că sufletele noastre ştiu să vibreze, ca odinioară, în unison".

„Nation Belge" publică un articol din care extragem:

„Călătoria vechilor luptători a fost considerată ca un eveniment important, pe care l-a comentat din belşug, iar populaţia ţărilor amice, a ţinut să-şi exprime via lor simpatie pentru Belgia.

Am vizitit Palatul Regal din Sinaia, unde ni s'a oferit o frumoasă recepţie, şi Bucureştiul, unde au avut loc numeroase manifestări de simpatie în onoarea noastră, dintre care cea mai mişcătoare a fost ceremonia care s'a desfăşurat în faţa Mormântului Soldatului Necunoscut. Am continuat în Iugoslavia apoi această călătorie triumfală, a cărei însemnătate o subliniem aci şi mulţumim organizatorilor, cari, pe această cale, au făcut să se întâlnească popoarele noastre amice", încheie distinsul nostru confrate.

Preţul abonamentului la ziarul UNIVERSUL este

Lei 750 pe un an
„ 380 pe 6 luni
„ 200 pe 3 luni

Viaţa politică

Ce fel de industrii se incurajează?

In atenţia d-lui ministru al industriei şi comerţului

Atâta timp cât economia ţării va fi încorsetată în rigorile regimurilor excepţionale, ieftenirea lucrurilor pe piaţă nu se va produce, dar nici de abuzurile comisiilor şi organelor creiate ad-hoc, ca să tiranizeze şi să încurce comerţul cinstit al ţării, nu vom scăpa.

Am înfiinţat contingentarea în scopul apărării leului; la început taxele de contingentare asupra mărfurilor importate erau numai pur statistice; cu vremea acestea au sporit, după jocul diverselor interese — şi diverselor intervenţii — ajungând în unele cazuri să întrecă de mai multe ori... taxele vamale.

Şi ca şi când aceasta n'ar ajunge, mai intervine şi comisia pentru stabilirea valorilor medii, care, având latitudinea de a spori după pofta inimii valoarea medie a cutărui sau cutărui articol, ipso facto favorizează industria articolului respectiv, făcând imposibil importul. Este extraordinară plenipotenţa acordată unor simple comisiuni, cum este aceea a contingentării şi aceea a valorilor medii, care, înlăturând prerogativele parlamentului şi ale guvernului, au puterea de a decide de soarta consumatorilor, schimbând, printr'o simplă decizie, condiţiunea cutărui sau cutărui articol în chipul cel mai arbitrar cu putinţă.

Am semnalat cu alt prilej cazul flagrant al articolelor ceramice pentru uzul gospodăresc şi pentru materialul sanitar necesar nouilor construcţii. Recapitulăm: la farfuriile de faianţă casieria statului, ci direct în taxa era la 1 Noembrie 1935 de 5,70 la kg.; la 15 Aprilie 1936 ea a fost urcată la 12 lei; la 10 Aprilie a. c. a fost săltată la 14 lei.

In acest interval însă, s'au majorat şi valorile medii; s'a adăogat apoi noua taxă de import de 12% şi s'au majorat taxele de contingentare de... 8 ori.

Toate aceste înfiinţări şi sporiri de taxe n'au nici o justificare; au fost înfiinţate de hatarul şi pentru îmbogăţirea unei singure întreprinderi din Ploeşti, proprietatea d-lor Barasch, morar din Hârlău şi Golden. negustor de mătăsuri din Bucureşti.

Va să zică, deşi e vorba de nişte articole de consum popular — farfuriile de faianţă — al căror cumpărător exclusiv este populaţia anevoiaşe dela ţară şi dela oraşe (oamenii mai înstăriţi întrebuinţează porţelanul) sau de articole sanitare atât de necesare spitalelor, clinicelor, laboratoarelor, edificilor publice şi nouilor construcţii, totuşi, datorită zelului protecţionist al comisiilor respective, aceste articole sunt lăsate la libera speculă a numiţilor domni, prin dreptul de monopol instituit în favoarea lor pe toată piaţa de consum a României. Şi onorabilii domni nici n'au întârziat să nu tragă toate foloasele de pe urma acestei situaţii, scumpind la scurte intervale articolele monopolizate.

Iată, cum, la adăpostul măsurilor excepţionale şi mai ales al taxelor de contingentare, s'a putut desvolta un număr de industrii — numai cu numele zise naţionale —, care nu fac decât să speculeze pe mult răbdătorul consumator român. Căci acesta este adevărul: sporurile de taxe puse pe spinarea populaţiei consumatoare nu intră măcar în punga d-lor Barasch şi Golden.

Poate îngădui d. ministru al industriei perpetuarea unei asemenea situaţii?

Recitind discursul lui Jean Jaures

Laşitatea presei din Sărindar

Presa iudeo-comunistă din Sărindar a fost supusă de noi la o crudă încercare: să trateze şi pe Jean Jaurès de *„reacţionar"*, *„antidemocratic"*, *„fascist"* şi *„huligan"*, sau să încerce, ca de obicei, o diversiune lamentabilă, spre a evita un răspuns precis, într'o chestiune atât de penibilă pentru descendenţii lui Iosif, — fostul intendent al Faraonilor din anticul Egipt.

Cum era să aibă curajul cei din Sărindar să trateze pe Jean Jaurès, de *„antidemocratic"* şi *„reacţionar"*, când el a fost şeful socialiştilor din Franţa?

Şi cum era să-l califice de „huligan" pe acelaş Jean Jaurès, când marele tribun de odinioară, a intervenit în afacerea Dreyfus, ca să salveze pe un ofiţer evreu acuzat de trădare şi spionaj?

Cu toate acestea, am dovedit cu propriile sale declaraţii, ce le-a făcut în şedinţa Camerei franceze de la 17 Februarie 1894, că Jean Jaurès a tratat pe urmaşii lui Iosif de pretutindeni, tot aşa, dacă nu chiar mai crud, de cât îi tratează cei calificaţi de „huligani" de presa iudeo-comunistă din Sărindar.

Este interesant să se ştie în ce împrejurări a fost pus marele tribun socialist francez, să pronunţe formidabilul său rechizitor împotriva evreimii internaţionale, exploatatoare a claselor muncitoreşti şi parazitară?

Se discuta în 1894 chestiunea reglementării importului grâului şi apărarea agriculturilor francezi împotriva speculatorilor intermediari. Ce a cerut Jean Jaurès? Cităm:

E vorba să hotărîm ca pentru comerţul de import al grânelor, naţiunea să fie ea însăşi proprietul său intermediar. Noi vrem liberarea ei de dominaţia acestor speculatori de care s'a vorbit mult de la această tribună şi să-i dăm în acelaş timp mijlocul să reguleze prin preţuri normale cursurile interioare ale grâului în profitul cultivatorilor.

Cum s'a născut propunerea noastră? Ea n'a eşit din preocupări doctrinale, sau teoretice. De sigur, ea se inspiră din ideia socialistă şi e onoarea partidului nostru, că toate soluţiile parţiale, toate propunerile particulare şi tot ceea ce aducem la această tribună, să fie inspirate de acelaş spirit şi să-i poarte, ca să zicem aşa, marca sa. Dar, propunerea noastră vine înainte de toate din necesităţi practice şi positive: din criza agricolă prelungită, din suferinţele totdeauna mai ascuţite ale cultivatorilor şi ale cărei remedii nu le-aţi adus, din neputinţa constatată a politicei vamale şi a măsurilor protecţioniste, însfârşit din abuzurile şi excesele acestei speculaţii, contra cărora toate partidele succesiv vin să se indigneze de la această tribună, cu un soi de convingere melodramatică, dar pe care numai partidul socialist este singurul în stare să o izbească viguros printr'o lovitură decisivă".

Aşa dar, Jean Jaurès, în 1894, a cerut şi a propus măsuri drastice împotriva celor ce speculează munca şi rodul ţăranului cultivator. Cine l-a atacat?

Cine i-a amintit că prin asemenea măsuri de protecţie a ţărănimii muncitoare şi a agriculturii franceze, el se întoarce cu mult înapoi, pe timpul imperiului roman, ba chiar pe timpul Faraonilor din Egiptul antic, când Iosif evreul depozita grânele?

Apărătorii speculatorilor, intermediarilor, exploatatorilor muncitorilor agricoli.

Şi atunci, Jean Jaurès, a denunţat, în faţa Camerei, cine sunt aceşti speculatori, intermediari şi exploatatori, cari i-au imputat, că prin măsurile ce propune, *„reîncepe ceea ce făcea Iosif pe seama Faraonilor"*.

Şi ca să dovedească ce au ajuns şi au reuşit să facă urmaşii faimosului evreu din epoca Faraonilor, în epoca modernă, marele socialist francez a pronunţat în faţa Parlamentului formidabilul său rechizitor împotriva evreimei:

„Litre timp, în ceeace priveşte acest personaj biblic, s'a produs în lume o revoluţie sinceră. El nu mai este supusul umil, ministrul devotat al stăpânului său; prin supleţă şi bogăţie, EL S'A RIDICAT INCETUL CU INCETUL, DEASUPRA STATULUI ŞI ASTAZI, DACA FACE COMERŢ INTERNAŢIONAL DE GRAU, NU-L MAI FACE SPRE PROFITUL STAPANULUI SAU, CI PENTRU PROFITUL SAU PROPRIU.

El a încetat să-şi imobilizeze cei 12 fraţi la o singură curte orientală; EL I-A RISIPIT IN TOATE ŢARILE GLOBULUI; A FACUT DIN EI MARI COMERCIANŢI, MARI BANCHERI SPECULATORI ŞI CAND A PUTUT, CHIAR MINIŞTRI; TOŢI ÎMPREUNA STAPANI AI COMERŢULUI INTERNATIONAL DE GRAU, EI SUNT ASTFEL INTR'O FOARTE LARGA MASURA, FARA SA PUNA NICIODATA MANA PE PLUG, STAPANII PAMANTULUI.

Ah, d-lor, nu nouă, care venim să tăiem dela rădăcină speculaţia pe care a răspândit-o în lume, trebuie să ni se reproşeze de a fi continuatorii, discipolii, curtenii vicleanului ministru al faraonilor. Nu, prin doctrinele noastre, el nu are nici o influenţă asupra noastră şi el n'a putut, chiar fără voia noastră, să ne strecoare în bagaje cupa de aur de care vorbeşte Biblia".

Am întrebat: ce are de răspuns presa iudeo-comunistă din Sărindar despre aceste opinii ale fostului şef al socialiştilor francezi, care privesc evreimea de pretutindeni?

A fost sau nu Jean Jaurès un mare democrat şi umanitarist, sau nu?

A fost sau nu Jean Jaurès un socialist convins şi un apărător al muncitorilor naţionali?

A fost, sau nu, Jean Jaurès un om, care a respectat principiile revoluţiei franceze şi a luptat pentru apărarea claselor năpăstuite?

Afirmând, fără să fie desminţit, că evreii de pretutindeni, prin comerţ, bănci şi speculaţie, au ajuns stăpânii comerţului internaţional de grâu şi deci stăpânii pământului, fără să pună vreodată mâna pe plug, ba chiar când şi unde au putut, au ajuns chiar miniştri, căutând, totdeauna, numai profitul lor propriu, a fost, sau nu Jaurès, antisemit şi deci „huligan"?

Presa iudeo-comunistă din Sărindar n'a avut curajul să răspundă, căci laşitatea şi diversiunea sunt caracteristica sa.

Ce fel de pâine mănâncă populaţia Capitalei

Eri ni s'a adus la redacţie de d. Andrei Alexandru, mecanic, domiciliat în calea Griviţei 20, o pâine rotundă, pe care era aplicată o etichetă arătând că e fabricată de brutăria din str. Berzei 89.

Pâinea fiind tălată, prezintă o consistentă pată roşie, care pare a fi de sânge, sau altceva, care neîndoelnic, nu poate constitui un adaos la proprietăţile de nutriţiune ale pâinii.

Am mai scris în diverse rânduri, că consumatorii au găsit în pâine lame de ras, cuie, mucuri de ţigări şi tot felul de alte impurităţi.

Se vede bine că controlul la brutării e inexistent.

Căci nu ni s'au mai adus la cunoştinţă de multă vreme rezultatele inspecţiilor inopinate cari ar trebui să se facă zilnic, nici sancţiunile ce s'au aplicat brutarilor cari fabrică pâinea cu lipsuri la cântar sau în rele condiţiuni sanitare.

A se lăsa brutarii în voia lor, însemnează un atentat la viaţa cetăţenilor.

A îngădui această stare de lucruri, ar fi o toleranţă condamnabilă, care n'ar face cinste celor cari au îndatorirea de a-i supraveghea.

Deocamdată, notând noua descoperire făcută în pâinea fabricată de brutarul din str. Berzei 89, (—nu ştim din ce cauză, nu şi-a pus şi numele —) ţinem această pâine la dispoziţia serviciului sanitar comunal.

Acest serviciu, dacă nu prea face altceva pe la brutării, are cel puţin datoria să ia pâinea în chestiune şi să analizeze pata care, — repetăm, — pare a fi de sânge, şi a pătruns pe o mare adâncime în miezul pâinii.

Străini contravenienţi

De la 10 până la 25 Iulie prefectura poliţiei Capitalei a trimis judecătoriilor respective 8 supuşi străini contravenienţi spre a le aplica sancţiunile atât la legea controlului străinilor cât şi la legea pentru proteguirea muncii indigene.

Tot în timpul de la 10 până la 25 Iulie au sosit în ţară 299 supuşi străini şi au plecat 563 de supuşi străini.

Tot în acest timp serviciul controlului străinilor de pe lângă prefectura poliţiei municipiului Bucureşti a obligat să părăsească ţara pe următorii supuşi străini: Bogen Emanuel, Necovici Kosta, Hayhuki Pehlivanian, Sigal Otto, Geihsler Lieselote. Pardo Moiss Eschna, Segal Gustav, Kempfova Hedvika, Weisz Zikmund, Hans Fischer, Schenk Gerhard, Selmanovici Selman, Siegfried Holander, Zaruba Fred, Vasif Osman.

S'au trecut forţat peste frontieră pentru motive de siguranţă supuşii străini: Schwartz Wilhelm, Shandera Lazlo, Wezendi Erzsebet şi Carasso A. David.

Congresul internaţional de psihoterapie şi psihologie comparată dela Paris

Participarea medicilor români

In localul clinicei de psihoterapie s'a deschis congresul internaţional de psihoterapie. Comitetul de deschidere de sub preşedinţia savantului psihiatru prof. dr. *Pierre Janet* a fost compus din d-nii: prof. Berillon, prof. Maranon (Madrid), Ch. Sampson (Londra), dr. Popescu-Sibiu (România) şi M. Viard secretarul general al congresului.

După cuvântul de deschidere al d-lor: prof. Berillon şi Viard, în faţa numeroşilor intelectuali, d. prof. P. Janet a vorbit despre importanţa acestui congres.

S'au citit apoi rapoartele d-lor: Ch. Sampson din Londra, despre hipnotism în psihoterapie; prof. Berillon despre hipnotismul terapeutic; Franquet (Reims) despre hipnotism şi nevroze; dr. G. Preda, Popescu-Sibiu şi Stoenescu despre psihoterapia şi hipnotismul în România; Pierre Janet despre medicaţiunile psihologice.

A doua zi au prezentat comunicări d-nii: dr. Menard, Fauvel: discuri sugestive; Valerio (Rio de Janeiro) Lepinay; dr. I. Popescu-Sibiu despre psihologia analitică; dr. Victor Preda despre eugenie şi psihoterapie; dr. Stoenescu despre psihoterapia în spitalul de boli mintale din Sibiu; dr. Bois (New-York), Maranon (Spania) etc.

Seara s'a dat, sub patronajul d-nei şi E. S. d. Laraque, ambasadorul din Haiti la Roma, un banchet la care au luat parte numeroase personalităţi.

A treia zi congresiştii au vizitat grădina zoologică, sub conducerea directorului prof. Urbain, iar după amiazi Ex. S. M de Fonteney, ambasadorul Franţei a oferit un garden-party la Versailles.

In cuvântarea de închidere a congresului, d. prof. Berillon a elogiat contribuţia medicilor români la lucrările acestui congres.

Serbarea de fine de an

la gimnaziul industrial de fete al României, din Salonic

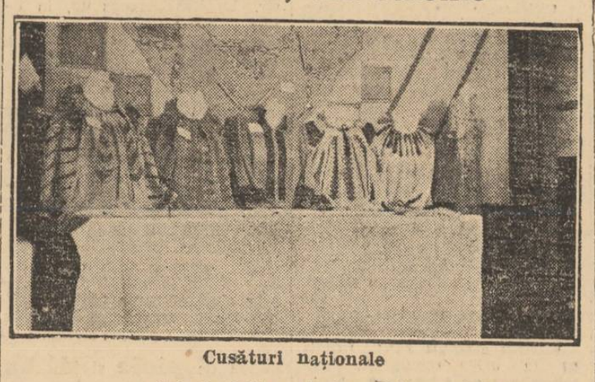

Cusături naţionale

Salonic, Iulie

Serbarea de fine de an a gimnaziului industrial de fete al României din Salonic, a constituit nu numai o dovadă vie a temeiniciei şi serioasei pregătiri pe care ştie să o dea elevelor, dar şi o frumoasă manifestare artistică românească pe meleagurile străine.

Pe lângă marele concurs ce l-a dat liceului comercial de băeţi al României pentru o cât mai frumoasă reuşită a serbării de fine de an, pe care au avut-o în comun, gimnaziul de fete a organizat şi o aleasă expoziţie de lucru manual, cuprinzând un mare număr de lucrări executate de eleve.

Expoziţia a fost aranjată, cu multă pricepere şi gust, în trei mari săli de clasă şi s'au expus: minunate şi gingaşe cusături naţionale româneşti; elegante şi delicate bucăţi de rufărie; frumoase lucrări de croitorie; migăloase broderii; o aleasă colecţie de desenuri artistice şi o îngrijită şi variată secţiune de gospodărie, toate lucrate de eleve, sub conducerea domnişoarelor: Ol. Stănescu, directoarea şcoalei, V. Bagdasar, A. Georgescu, A. Caracostea, I. Teohăreanu şi C. Giufetta, maestre.

Expoziţia a impresionat adânc pe vizitatori, între cari a fost şi întregul corp consular rezident la Salonic, care întovărăşit de d. Gh. Trifu, consul general al României, a vizitat şcoala, reţinând cu acest prilej un mare număr din lucrările expuse.

Un cuvânt de laudă şi pentru d-rele profesoare de parte literară, A. Ciumetti şi Pârâianu, care au muncit din răsputeri alături de d-rele maestre, să dea acestei manifestări şcolare un caracter de manifestare artistică românească.

Intâmplări din Capitală

I-au prădat casa în timpul concediului

D. Stelian Matescu, domiciliat în str. Mitropolitul Grigore nr. 68, a reclamat poliţiei că, în timpul concediului, fiind plecat din Capitală, a fost prădat de hoţi, furându-i-se haine, bijuterii şi bani.

S'au luat măsuri pentru prinderea hoţilor.

Accident de circulaţie

Un vagon de tramvai, de pe linia 24, a lovit pe b-dul Dinicu Golescu, pe soldatul Ion Petre, din reg. 1 artilerie antiaeriană.

Victima a fost internată la spitalul militar.

Spargere la o farmacie

D. Constantin Dumitriu, din calea Rahovei 5, a reclamat poliţiei că, eri noapte, i-a fost spartă cassa de bani din biroul farmaciei, furându-i-se o importantă sumă de bani.

Spărgătorii au fost puşi în urmărire.

A vândut dolari la bursa neagră

D. comisar şef G. Pallade, dela Siguranţa Capitalei, a arestat, eri, pe Pantiel Avramovici, zis Abageru Tilli, din splaiul Unirii 11, care a fost prins la bursa neagră din pasagiul Vilagros, vânzând 500 dolari.

„Nu! Nu e inima, ci...
Stomacul Dvs."

Câţi aşa zişi cardiaci nu s'au lăsat examinaţi ca să afle, — pur şi simplu, — că nu sufereau de altceva decât de gaze cari „înăbuşeau" inima. Şi aceasta nu e totul! Câte dureri intestinale, de rinichi sau pricinuite de o congestie a ficatului nu-s datorite unui stomac neregulat căci, mai presus ca orice, e digestia. Un stomac care digeră insuficient sau prea încet, sileşte intestinul, ficatul, rinichii, la un surplus de muncă ce poate degenera în foarte grave neplăceri. Deci, când simţiţi cea mai mică indispoziţie a stomacului, arsuri, gaze, „rău la inimă", ameţeli, sensaţie de apăsare, nevoie de a dormi după masă, nu neglijaţi şi opriţi-le, în trei minute, luând o mică doză de prafuri de Magnesia Bisurata, în puţină apă. Excesiva aciditate stomacală (arsuri, gaze) fiind una din indispoziţiile cele mai generalizate, e imediat neutralizată prin Magnesia Bisurata, acest remediu familiar, cunoscut pretutindeni şi care a dat dovada eficacităţii sale în cele patru colţuri ale lumii.

Magnesia Bisurata se găseşte de vânzare în toate farmaciile şi drogueriile cu preţul de lei 75, sau în format mare economic lei 110.

MAGNESIA BISURATA

5061

NOILE PREŢURI REDUSE CU 25%
LA PASTA DE DINŢI IN TUBURI
BOTOT
MARCĂ FRANCEZĂ CREATĂ ÎN 1755
tub redus No 35 LEI 22 · Lei 18.-
tub mic No 29 LEI 29 · Lei 22.-
tub mijlociu No 30 LEI 38 · Lei 30.- tub mare No 34 LEI 52 Lei 41.-

De aproape 200 ani (1755 - 1937) casa BOTOT serveşte omenirea cu renumitele sale dentifricii, recomandate de medicii şi dentiştii din lumea întreagă! 2114

VOIAJ DE 14 ZILE IN STRĂINĂTATE
PARIS - ROMA 5.800 lei

Graţie unor serioase uşurinţe obţinute în străinătate, se organizează o călătorie în străinătate de 14 zile din care 4 zile în Italia — Roma — şi 6 zile Franţa — Paris.

Costul călătoriei inclusiv mâncarea şi dormitul este de 5800 lei de persoană. In Italia şi Franţa, călătorie cl. II. Număr limitat de locuri. Paşaportul trebuie plătit de fiecare participant.

Plecarea din Bucureşti la 7 August a. c., orele 9,35 dimineaţa irevocabil. Inscrierea participanţilor se face de către Soc. Română pentru industrie şi comerţ în Bucureşti str. C. A. Rosetti No. 40. 652

Vizitaţi Expoziţia Internaţională din Paris prin Biroul de Voiaj ing Erdes, Bucureşti, Calea Victoriei 168. „Voiajurile Erdes" se bucură de o reputaţie recunoscută în toată ţara. Agenţia Erdes este condusă de specialişti şi a organizat până acum cele mai multe voiajuri la Paris. Voiajuri bilunare. Viitoarea plecare la 4 August. Cereţi prospecte.

La TECHIRGHIOL-Băi
Camere elegant mobilate, cu preţuri convenabile, se găsesc pentru luna August, numai la
VILA GABI-COSTEL

CONTABIL român, energic, priceput, lucrând independent de preferinţă cu experienţă bancară se caută spre imediată angajare de către societate comercială. Oferte detailate adresaţi imediat la ziar sub „Permanent" 18 N 138

2 PAGINI cu premianţi ai şcolilor din ţară publică în numărul 30, revista
UNIVERSUL COPIILOR
care mai oferă şi de data aceasta cititorilor săi mari premii în aparate fotografice dela
FOTO-SPORT S. A. R.
Calea Victoriei 60 — Strada Câmpineanu 6
de unde aparatele: LEICA, CONTAX, RETINA, VOIGTLAENDER, AGFA şi ROLLEIFLEX le cumpăraţi cu cele mai modeste preţuri.